DOLNOLAŽANSKÉ LISTY

„Lidé to jsou, kdo tvoří obec, nikoli zdi“ Thúkydidés

INFORMAČNÍ ZPRAVODAJ KVĚTEN 2019

Z obsahu vybíráme:

Stabilizace hráze rybníka 10

Volby do EP 9

Noční prohlídka baziliky 19

OBSAH

Slovo na úvod	2
Usnesení Zastupitelstva obce	3
Rozpočtová opatření	7
Volby do Evropského parlamentu	9
Informace z obce	10
Stalo se	13
Kulturní kalendář	23
Dětské stránky	24
Rodina hledá nový domov	25
Soutěž O rozkvetlé okno	26
Co nového v knihovně	27

SLOVO NA ÚVOD

Jaro je v plné síle, naše obec rozkvetla i v těch nejzapadlejších zákoutích a svěží zelená jí prostě sluší. Přestože příroda na první pohled nedává tušit problémy, velké starosti mi dělá poslední aktualizace měření vody v půdě na www.intersucho.cz, která ukazuje, že naše lokalita se už v dubnu dostala do třetího stupně z pěti, tedy do kategorie S3. Letošní zima vyprahlé půdě žádnými sněhovými přívaly nepomohla a jarní vydatné deště také nepřišly. Pravděpodobně nás v létě čekají problémy s vysychajícími studnami, a tak si Vás dovoluji již s předstihem požádat o šetrné nakládání s vodou, ať již ze studen či z vodovodního řadu. Pitná voda je a stále více bude vzácná!

A do čeho se obec zjara „pustila“? Pozastavily se práce uvnitř obecního úřadu a svoji pozornost jsme v jarních měsících přesunuli k rybníku. Vím, že mnohým z vás se nelíbilo naše počínání, když jsme začali s kácením stromů na koruně hráze. Někdy, bohužel, musí staré ustoupit novému a já chci věřit, že zatrubněním části odtoku a zavezením rokliny získáme nové zákoutí, které lažanské bude těšit. Možná by bylo hezké a symbolické, kdyby nové stromy zasadili tatínkové dětí, které se v posledních letech v Lažanech narodily a současně by děti stromům mohly propůjčit svá jména. No, řekněte, nebylo by hezké, kdyby se jednou naše děti nebo vnoučata scházela třeba u Amálky nebo pod Bohouškem? ☺

Práce, které probíhají na obou stranách rybníku, jsou převážně svépomocné. Poděkování patří všem, kdo neváhal a pomohl. Věřte, že mi dělá velkou radost, když někdo dokáže věnovat svůj volný čas společné věci. Přidali se i mladí (náctiletí) muži, dostali jsme i výzvu z řad spoluobčanů na společnou brigádu – čehož dozajista využijeme. Nechci vypadat jako snílek, ale přála bych si, aby to byl základ dobrých sousedských vztahů. Je k tomu ta nejpříhodnější doba, vždyť koncem května mají sousedské vztahy svůj svátek i v kalendáři, a to po celé Evropě.

Všem sousedům tedy hezké jaro, dětem i dospělákům děkuji za účast na pořádaných akcích a budu se těšit opět na viděnou.

Dana Durdová

Usnesení ze zasedání Zastupitelstva obce Dolní Lažany v období od 1. 3. 2019 do 30. 4. 2019.

Usnesení ze zasedání Zastupitelstva obce Dolní Lažany č. j. ZO-02/2019 ze dne 4. 3. 2019

Přítomni: Dana Durdová, Pavel Ondrák, Michaela Černá, Karel Linha, Jan Řeřucha, Pavel Roupec, Pavel Bílý.

Usnesení ZO č. j. 2/2019/6

I. SCHVALUJE

Uzavření smlouvy s firmou E. ON Distribuce, a.s. o zřízení věcného břemene č. VVN-014330052188 na pozemku parcelní číslo 123/6 za účelem umístění distribuční soustavy – podpěrný bod VVN.

II. POVĚŘUJE

Starostku Danu Durdovou podpisem výše uvedené smlouvy.

Hlasování: pro – 7, proti – 0, zdržel se – 0.

Návrh byl přijat.

Usnesení ZO č. j. 2/2018/7

I. SCHVALUJE

Pronájem obecního bytu č. 3 Dolní Lažany 1, a to paní Marii Kremláčkové.

II. POVĚŘUJE

Starostku Danu Durdovou podpisem nájemní smlouvy.

Hlasování: pro – 6, proti – 0, zdržel se – 1.

Návrh byl přijat.

Usnesení ZO č. j. 2/2019/8

I. SCHVALUJE

Na základě § 47 odst. 5, ve spojení s ustanovením § 55 odst. 1) zák. č. 183/2016 Sb., stavební zákon v platném znění **2. zprávu o uplatňování Územního plánu** Dolní Lažany za období 2/2015 – 11/2018 včetně stanovisek dotčených orgánů.

Hlasování: pro – 7, proti – 0, zdržel se – 0.

Návrh byl přijat.

Usnesení ZO č. j. 2/2018/9

I. SCHVALUJE

Provést poptávku mezi dodavateli energií a zrušení pevné telefonní linky u společnosti Telefonica O2.

II. POVĚŘUJE

Místostarostu Pavla Ondráka zajištěním vypracování poptávky u dodavatelů energií a podáním výpovědi na pevnou telefonní linku.

Hlasování: pro – 7, proti – 0, zdržel se – 0.

Návrh byl přijat.

Usnesení ZO č. j. 2/2018/10

I. SCHVALUJE

Přijímání žádostí na pozici obecního zaměstnance, který by měl na starosti úklid a údržbu v obci a obecních prostorách, nebo výpomoc při pořádání kulturních a sportovních akcí.

Hlasování: pro – 7, proti – 0, zdržel se – 0.

Návrh byl přijat.

II. NA VĚDOMÍ

Starostka oznamuje změnu na pozici účetní obce. Pavla Bulíčková ukončila Dohodu o činnosti ze závažných zdravotních důvodů

v rodině. Na její místo nastoupila paní Ivana Velebová.

Usnesení ZO č. j. 2/2019/11

I. NA VĚDOMÍ

Starostka přednesla zhodnocení uplynulých akcí a předložila pozvánky na nadcházející kulturní a sportovní akce.

II. NAVRHUJE

Vyhlášení soutěže „O nejkrásněji rozkvetlé okno“ v Dolních Lažanech s finanční odměnou.

III. SCHVALUJE

Finanční odměnu pro první tři místa v soutěži v celkové hodnotě 3 000,- Kč.

Hlasování: pro – 7, proti – 0, zdržel se – 0.

Návrh byl přijat.

Usnesení ZO č. j. 2/2019/12

I. SCHVALUJE

Zřízení živnostenského listu, který je potřebný pro pořádání komerčních, kulturních a sportovních akcí (hostinská činnost, pořádání kulturních a sportovních akcí, koncese na prodej konzumního lihu).

II. POVĚŘUJE

Starostku Danu Durdovou vyřízením živnostenského listu na výše jmenované činnosti.

Hlasování: pro – 7, proti – 0, zdržel se – 0.

Návrh byl přijat.

Usnesení ZO č. j. 2/2019/13

I. SCHVALUJE

Objednávku revize dětského hřiště u firmy Tewiko (dodávající firma).

Hlasování: pro – 7, proti – 0, zdržel se – 0.

Návrh byl přijat.

Usnesení ZO č. j. 2/2019/14

I. VYZÝVÁ

K účasti na akci Hodina Země 2019, která se odehraje v sobotu 30. 3. od 20:30 do 21:30.

II. SCHVALUJE

Zapojení se do celosvětové akce pořádané ekologickým institutem VERONICA.

Hlasování: pro – 5, proti – 1, zdržel se – 1.

Návrh nebyl přijat.

Usnesení ZO č. j. 2/2019/15

I. BERE NA VĚDOMÍ

Žádost o poskytnutí finančního daru Nemocnici Třebíč na nákup nových zdravotnických přístrojů a zdravotnického vybavení.

II. SCHVALUJE

Finanční příspěvek ve výši 3 000,- Kč.

Hlasování: pro – 7, proti – 0, zdržel se – 0.

Návrh byl přijat.

Usnesení ze zasedání Zastupitelstva obce Dolní Lažany č. j. ZO-03/2019 ze dne 25. 4. 2019

Přítomni: Dana Durdová, Pavel Ondrák, Michaela Černá, Karel Linha, Jan Řeřucha, Pavel Roupec, Omluveni: Pavel Bílý.

Usnesení ZO č. j. 3/2019/3

I. BERE NA VĚDOMÍ

Ekologický mikroregion Rokytná schválil na své Valné hromadě rozdělení nadačního příspěvku Nadace ČEZ pro členské obce.

II. SCHVALUJE

Příspěvek ve výši 18 600,- použít na uspořádání:

a) Mácova memoriálu,

b) Dne dětí.

Hlasování: pro – 6, proti – 0, zdržel se – 0.

Návrh byl přijat.

Usnesení ZO č. j. 3/2019/4

I. NAVRHUJE

Jednorázový finanční příspěvek pro SDH a Spolek rybářů, který by částečně pokrýval náklady na jejich činnost.

II. SCHVALUJE

Poskytnutí příspěvku:

a) pro SDH Dolní Lažany 15 000 Kč

b) pro Spolek rybářů D. Lažany 5 000 Kč

a předložení dokladů o využití poskytnutých finančních prostředků.

Hlasování: pro – 6, proti – 0, zdržel se – 0.

Návrh byl přijat.

Usnesení ZO č. j. 3/2019/5

I. BERE NA VĚDOMÍ

Žádost o podporu provozu Linky bezpečí, z. s a poskytnutí příspěvku na její provoz ve výši 2 000,- Kč.

II. SCHVALUJE

Poskytnutí dotace ve výši 2 000,- Kč.

Hlasování: pro – 0, proti – 1, zdržel se - 5

Návrh nebyl přijat.

Usnesení ZO č. j. 3/2019/6

I. SCHVALUJE

Nákup plynového kotle do obecního bytu č. 3 (nedostatečně ohřívá vodu – neopravitelné)

II. POVĚŘUJE

Místostarostu Pavla Ondráka objednáním plynového kotle zn. BOSCH u firmy Plyspo Třebíč.

Hlasování: pro – 6, proti – 0, zdržel se – 0.

Návrh byl přijat

Usnesení ZO č. j. 3/2019/7

I. BERE NA VĚDOMÍ

Postup prací na stabilizaci hráze rybníka Zámeček, jejímž cílem je rozšířit korunu hráze tak, aby byl její průřez po délce pokud možno konstantní. Úprava tělesa hráze proběhne na pozemcích Agro 2000 s.r.o., které s úpravou souhlasí na základě vypracovaného projektu.

II. SCHVALUJE

Postup prací na předloženém projektu, které spočívá v ukládání potrubí prodloužení zatrubněného přelivu DN 800 včetně obsypů, navezení zeminy a její hutnění po vrstvách, osetí a osázení tělesa hráze a opatření zábradlím.

Hlasování: pro – 5, proti – 0, zdržel se – 0.

Návrh byl přijat

Usnesení ZO č. j. 3/2019/8

I. BERE NA VĚDOMÍ

Postup prací na úpravě přítoku rybníka Zámeček, jejímž cílem je vyčistit a upravit přítok vody do rybníku (vodotečí i polní drenáží) a úpravě okolí přítoku se zachování stávajícího biotopu.

II. SCHVALUJE

Předložený postup prací, který má zajistit přítok do rybníku a současně zkvalitnit kulturu prostředí.

Hlasování: pro – 5, proti – 0, zdržel se – 0.

Návrh byl přijat.

Usnesení ZO č. j. 3/2019/9

I. BERE NA VĚDOMÍ

Dokončení projektové dokumentace na stavbu nového chodníku ve středu obce podél zatrubněného bezejmenného potoka. Úsek nového chodníku začíná u autobusové zastávky směr Šebkovice a končí u místní komunikace u sportoviště. Zahájení stavby se předpokládá v roce 2019. Investorem stavby bude obec Dolní Lažany.

II. POVĚŘUJE

Místostarostu Pavla Ondráka výběrem a předložením návrhu na zhotovitele díla.

Hlasování: pro – 5, proti – 0, zdržel se – 0.

Návrh byl přijat.

Usnesení ZO č. j. 3/2019/10

I. SCHVALUJE

Rozpočtové opatření č. 1/2019 a rozpočtové opatření č. 2/2019.

Hlasování: pro – 5, proti – 0, zdržel se – 0.

Návrh byl přijat

Usnesení ZO č. j. 3/2019/11

I. BERE NA VĚDOMÍ

Návrh na předložení dotační žádosti Kraji Vysočina v Programu obnovy venkova na opravu budovy OÚ včetně výměny topení (VAW za ústřední plynové topení).

II. SCHVALUJE

Podání výše uvedené žádosti.

Hlasování: pro – 5, proti – 0, zdržel se – 0.

Návrh byl přijat.

Usnesení ZO č. j. 3/2019/12

I. BERE NA VĚDOMÍ

Přijetí a vyhovění žádosti o prodloužení termínu pro realizaci projektu „Výstavby domu na podporu společenského života v obci v obci“ Ministerstvem pro místní rozvoj. Termín realizace výstavby byl prodloužen o dva roky.

II. SCHVALUJE

Zadání architektonické studie na úpravu návsi se střednědobým výhledem architektonické kanceláři Gavalec AG Praha.

Hlasování: pro – 5, proti – 0, zdržel se – 0.

Návrh byl přijat.

Usnesení ZO č. j. 3/2019/13

I. BERE NA VĚDOMÍ

Návrh na projednání vlastnictví silnice III/36078. Kraj Vysočina požaduje podpis budoucí smlouvy darovací (silnice III/36078 s přilehlými pozemky), která byla zaslána na email obce Dolní Lažany 7. 9. 2018 a schválena ZO Usnesením ZO č. j. 4/2019 ze dne 23. 6. 2018. Silnice již byla částečně opravena právě na základě příslibu jejího převzetí.

II. NAVRHUJE

Veřejné projednání ve věci vlastnictví silnice III/36078 se zástupcem SÚS ing. Tomášem Mátlem (ekonomický náměstek) Termín projednání: pondělí 13. 5. 2019 v 18^{00} hodin.

Hlasování: pro – 5, proti – 0, zdržel se – 0.

Návrh byl přijat.

Usnesení ZO č. j. 3/2019/14

I. BERE NA VĚDOMÍ

Zhodnocení uplynulých kulturních akcí.

II. SCHVALUJE

Návrh na uspořádání kulturních a sportovních akcí v měsících květen – srpen 2019 (viz kulturní kalendář).

Hlasování: pro – 5, proti – 0, zdržel se – 0.

Návrh byl přijat.

Návrh rozpočtového opatření obce Dolní Lažany č. 1/2019 a č. 2/2019

Návrh rozpočtového opatření č. 1/2019

Příjmy:

Par	Pol	Původní hodnota	Změna	Po změně	Název
3319	2111	0,00	24 013,00	24 013,00	Příjmy z poskytování služeb a výrobků
Celkem za § 3319		**0,00**	**24 013,00**	**24 013,00**	**Ostatní záležitosti kultury**
6171	2131	0,00	25 452,00	25 452,00	Příjmy z pronájmu pozemků
6171	2321	0,00	500,00	500,00	Přijaté neinvestiční dary
Celkem za § 6171		0,00	25952,00	25 952,00	**Činnost místní samosprávy**
Příjmy celkem		**0,00**	**49 965,00**	**49 965,00**	

Změna závazných ukazatelů - příjmy

Paragraf	Původní	Změna	Po změně	Název
3319	0,00	24 013,00	24 013,00	Ostatní záležitosti kultury
6171	16 500,00	25 952,00	42 452,00	Činnost místní samosprávy
Příjmy celkem	**16 500,00**	**49 965,00**	**66 465,00**	

Návrh rozpočtového opatření č. 2/2019

Příjmy

Par	Pol	Původní hodnota	Změna	Po změně	Název
	4112	60 900,00	4 500,00	65 400,00	Neinv. příj. transfery ze st. rozp. v rámci
Celkem za §		**60 900,00**	**4 500,00**	**65 400,00**	
3319	2111	0,00	14 600,00	14 600,00	Příjmy z poskytování služeb a výrobků
3319	2111	24 013,00	24 013,00	48 026,00	Příjmy z poskytování služeb a výrobků
Celkem za § 3319		**24 013,00**	**38613,00**	**62 626,00**	**Ostatní záležitosti kultury**
3722	2111	0,00	2 641,50	2 641,50	Příjmy z poskytování služeb a výrobků
Celkem za § 3722		**0,00**	**2 641,50**	**2 641,50**	**Sběr a svoz komunálních odpadů**
6171	2131	25 452,00	25 452,00	50 904,00	Příjmy z pronájmu pozemků
6171	2132	11 100,00	360,00	11 460,00	Příjmy z ostatních nemovitostí
6171	2321	500,00	500,00	1 000,00	Přijaté neinvestiční dary
6171	2324	0,00	9 000,00	9 000,00	Přijaté nekapitálové příspěvky
Celkem za § 6171		37 052,00	35 312,00	72 364,00	**Činnost místní samosprávy**
6409	2132	0,00	133 795,98	133 795,98	Příjmy z pronájmu ostatních nemovitých

Celkem za § 6409	**0,00**	**133 795,98**	**133 795,98**	**Ostatní činnosti jinde nezařazené**
Příjmy celkem	**121 965,00**	**214 862,48**	**336 827,48**	

Výdaje

Par	Pol	Původní hodnota	Změna	Po změně	Název
2219	5141	0,00	5 281,48	5 281,48	Úroky vlastní
Celkem za § 2219		**0,00**	**5 281,48**	**5 281,48**	
3319	5139	0,00	2 425,00	2 425,00	Nákup materiálu jinde nezařazený
3319	5139	0,00	4 215,00	4 215,00	Nákup materiálu jinde nezařazený
3319	5169	0,00	21 548,00	21 548,00	Nákup ostatních služeb
3119	5175	0,00	5 799,00	5 799,00	Pohoštění
Celkem za § 3319		**0,00**	**34 023,00**	**34 023,00**	**Ostatní záležitosti kultury**
3341	5169	0,00	405,00	405,00	Nákup ostatních služeb
Celkem za § 3722		**0,00**	**2 641,50**	**2 641,50**	**Rozhlas a televize**
3392	5139	0,00	5 150,00	5 150,00	Nákup materiálu jinde nezařazený
3392	5175	0,00	1 316,00	1 316,00	Nákup ostatních služeb
Celkem za § 3392		**0,00**	**6 466,00**	**6 466,00**	**Zájmová činnost v kultuře**
6171	5021	0,00	6 300,00	6 300,00	Ostatní osobní výdaje
6171	5038	0,00	104,00	104,00	Povinné pojistné na úrazové pojištění
6171	5131	0,00	4 758,00	4 758,00	Potraviny
6171	5136	330,00	330,00	660,00	Knihy, učební pomůcky
6171	5137	0,00	33 512,00	33 512,00	Drobný hmotný dlouhodobý majetek
6171	5139	5 000,-	85 447,00	90 447,00	Nákup materiálu jinde nezařazeného
6171	5154	0,00	12 320,00	12 320	Elektrická energie
6171	5156	0,00	647,00	647,00	Pohonné hmoty a maziva
6171	5171	0,00	21 429,00	21429,00	Opravy a udržování
Celkem za § 6171		37 052,00	35 312,00	72 364,00	**Činnost místní samosprávy**
6409	2132	0,00	133 795,98	133 795,98	Příjmy z pronájmu ostatních nemovitých
Celkem za § 6409		**5 330,00**	**164 847,00**	**170 177,00**	**Činnost místní správy**
Příjmy celkem		**5 330,00**	**214 862,48**	**220 192 48**	

Změna závazných ukazatelů

Příjmy

Paragraf	**Původní**	**Změna**	**Po změně**	**Název**
0000	2 074 430,00	4 500,00	2 078 930,00	Bez paragrafu
3319	24 013,00	38 613,00	62 626,00	Ostatní záležitosti kultury
3722	0,00	2 641,50	2 641,50	Sběr a svoz komunálních odpadů
6171	42 452,00	35 312,00	77 764,00	Činnost místní samosprávy
6409	0,00	133 795,98	133 795,98	Ostatní činnosti jinde nezařezené
Příjmy celkem	**2 140 895,00**	**214 862 48**	**2 355 757,48**	

Výdaje

Paragraf	Původní	Změna	Po změně	Název
2219	3 500 000,00	5 281,48	3 505 281,48	Ostatní záležit. poz. komunik.
2310	33 500,00	3 840,00	37 340,00	Pitná voda
3319	0,00	34 023,00	34 023,00	Ostatní záležitosti kultury
3341	1 620,00	405,00	2 025,00	Rozhlas a televize
3392	0,00	6 466,00	6 466,00	Zájmová činnost v kultuře
6171	273 930,00	164 847,48	438 777,00	Činnost místní samosprávy
Příjmy celkem	**3 809 050,00**	**214 862,48**	**4 023 912,48**	

V souladu s ustanovením § 16 zákona č. 250/2000 Sb., o rozpočtových pravidlech územních rozpočtů dojde k rozpočtovému opatření v případě změn rozpočtových prostředků na závazných ukazatelích (např. změna objemu nebo přesun mezi ukazateli).

Předpokládaný termín

veřejné schůze

Zastupitelstva obce Dolní Lažany

17. června 2019

VOLBY DO EURO PARLAMENTU

Volby do Evropského parlamentu probíhají každých pět let, přímo se volí už čtyři dekády od roku 1979. Ty nejbližší volby Evropany čekají ve dnech 23. až 26. května letošního roku, v Česku to pak bude tradičně volební pátek a sobota, tedy 24. a 25. května. V tuzemsku se k volebním urnám půjde celkově počtvrté.

Ačkoliv základní pravidla jsou napříč EU stejná, v některých aspektech se mohou v jednotlivých členských zemích lišit. Klíčové je především to, že se jedná o poměrný volební systém – získaná procenta se přepočítávají na mandáty. S tím je v řadě států spojená i minimální hranice nutná pro „kvalifikaci“ do boje o křesla (v Česku je to zisk 5 % hlasů). V některých zemích jsou však hranice nižší nebo neexistují vůbec. V ČR kandidáti usilují o 21 europoslaneckých křesel z celkového počtu 705 (kvůli plánovanému odchodu Spojeného království z EU se nyní dosavadní počet 751 poslanců sníží.).

Zveme občany k volbám do Evropského parlamentu,
které
proběhnou 24. – 25. 5. 2019

Volební lístky budou voličům doručeny, ale v případě potřeby je možné požádat o náhradní sadu přímo ve volební místnosti na OÚ.

STABILIZACE HRÁZE RYBNÍKA

Snad mi dáte za pravdu, že i když dolnolažanský rybník nepatří k soustavě významných rybníků, je naší chloubou a jeho okolí je malebné.

Rybník Zámeček je průtočným rybníkem na drobném vodním bezejmenném toku pravostranném přítoku řeky Rokytné. V současnosti je navržena stabilizace tělesa hráze rybníka. V rámci akce dojde k rozšíření koruny hráze u levostranného zavázání, odstranění stromů z tělesa hráze, odstranění nánosů z toku, prodloužení potrubí od funkčních objektů a opevnění koryta toku pod vyústěním potrubí od

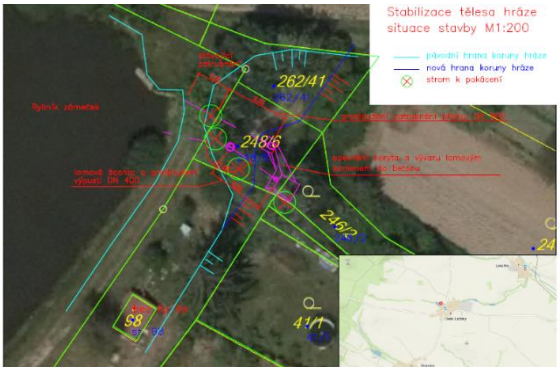

funkčních objektů. Cílem akce je rozšířit korunu hráze tak, aby její průřez byl pokud možno po celé délce konstantní. Úprava tělesa hráze proběhne na pozemcích firmy AGRO 2000 s. r. o., které s úpravou souhlasí. Jedná se o pozemky parcelní čísla 262/4, 248/6 a 246/2.

Práce započaly vyčištěním hráze od náletové vegetace a zbytků kořenů. Začala

se postupně zavážet část břehu zeminou a vyčistil se odtok, který se současně tím připravil na zatrubnění.

Mladí rybáři se v polovině března pustili do čištění přítoku rybníka. Rádi bychom, aby se okolí přítoku upravilo a sloužilo i jako odpočinková zóna pro všechny. Chtěli

bychom současně zachovat přírodní ráz krajiny, s původní faunou. Krajinářské úpravy a osázení přítoku jsme konzultovali s ing. Trojanem, který nám dal několik cenných rad a poskytl náčrt, jak by prostor mohl vypadat.

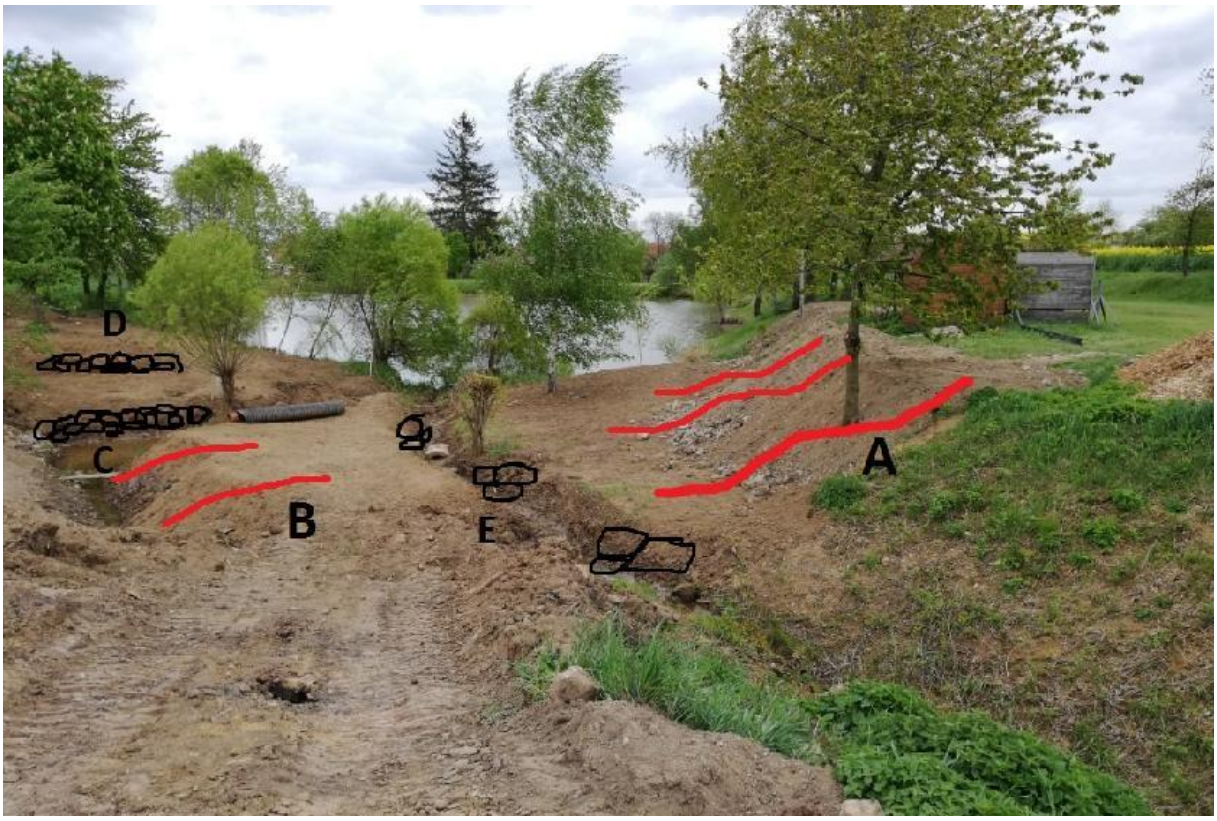

A – vytvoření dvou úrovní místo jednoho svahu (čímž se zmírní svah a vznikne další vodorovná plocha).
B – snížení a zaoblení směrem k přítoku.
C – břeh jezírka obložit volně kamenem.
D – svah za lavičkou zpevnit postavenou kamennou zídkou.
E – do koryta přítoku umístit na několika místech pár kamenů do (tak, aby nebránily toku).

Na úpravě terénu si již začalo pracovat. Částí zeminy se zavozil a začal se vytvářet pozvolný svah levé strany přítoku. Z kamenů byl obložen břeh jezírka, aby nedocházelo k jeho erozi a svah za odpočinkovou plochou byl rovněž zpevněn kamennou zídkou.

KŮROVCOVÁ KALAMITA

Krajský úřad Kraje Vysočina,
odbor životního prostředí a zemědělství

Výzva pro vlastníky lesů

Rozsah kůrovcové kalamity je největší v historii ČR! Současná kritická situace vyžaduje vaši aktivní účast! Vlastníci a nájemci lesů jsou odpovědní za zachování lesa. Důsledkem zanedbání péče o lesní porosty je významná finanční ztráta a porušení právních předpisů.

Jak postupovat?

Kontaktuje svého odborného lesního hospodáře (OLH). Každý vlastník lesa má k dispozici OLH. Pokud jej neznáte, kontaktuje místně příslušný orgán státní správy lesů (SSL) na obci s rozšířenou působností (ORP), kde vám sdělí nezbytné informace. Informujte o stavu vašeho lesa orgán SSL. Každý vlastník a správce lesa je povinen sám nebo prostřednictvím svého OLH informovat o šíření škodlivých činitelů *(kůrovce)* orgán SSL. Orgánem SSL je vždy příslušný odborný pracovník úřadu ORP. Využijte státní podpory a čerpejte dotace na své lesy. Prostřednictvím Krajského úřadu Kraje Vysočina lze žádat o dotace na hospodaření v lesích *(asanace, zalesnění, výchova lesních porostů, oplocenky atd.).*

Pokud si nevíte rady, obraťte se na:

• úřad obce s rozšířenou působností

• Kraj Vysočina: https://www.kr-vysocina.cz/

• Ministerstvo zemědělství: http://eagri.cz/public/web/mze/lesy/dotace-v-lesnim-hospodarstvi-a-myslivosti/financni-prispevky-na-hospodareni-v/

Rámcová doporučená opatření: Celoročně důsledně vyhledávat, vyznačovat, včas vytěžit a účinně asanovat veškeré dříví nově napadené kůrovci. Asanací se rozumí bezodkladné odkornění dříví nebo chemický postřik celého povrchu kmene v larválním stádiu kůrovce, v důsledku čehož kůrovec nedokončí svůj vývoj a uhyne. Asanací se nerozumí pouhý odvoz dříví z lesa, protože tímto naopak dochází k šíření škůdce, který v neošetřeném dříví svůj vývoj dokončí.

Zaměřit se na napadené stromy a nikoli souše, které již nepředstavují riziko šíření škůdce. Staré souše jsou již mrtvé stromy a nemají čerstvé lýko, které je potravou kůrovců. Tyto souše již škůdce opustil a napadl živé jedince smrků v jejich nejbližším okolí. Právě tyto čerstvě napadené jedince smrků je nezbytné vytěžit a asanovat.

Foto napadeného stromu (kůrovcová souše)

Odstraňovat a asanovat rovněž polomy, vývraty a ostatní dříví atraktivní pro rozvoj kůrovců. Čerstvé polomy a vývraty *(mající zelené jehličí)* vůní své pryskyřice kůrovce přitahují. Na těchto stromech, které již nemají schopnost se přirozeně bránit, je kůrovec schopen se velmi rychle namnožit a rozšířit.

DĚTSKÝ MAŠKARNÍ KARNEVAL

Sotva skončila doba plesů, úspěšně zakončená masopustními radovánkami, nadešla příležitost také pro ty nejmenší z nás. Konečně přišla řada i na naše děti,

pro které je karneval příležitostí napodobit „dospěláky“. I ony si chtějí zatancovat, pobavit se a alespoň na chvíli se stát svou oblíbenou pohádkovou postavou.

Vytoužený „svátek masek“ nastal v Dolních Lažanech dne 2. března, kdy připravili mladí členové SDH ve spolupráci se zastupiteli obce dětský karneval. V sále OÚ přivítal Bob a Bobek víc než dvacet statečných hrdinů, krásných princezen, námořních pirátů, drsných korzárek, mocných čarodějů a čarodějek,

zvířátek a všelijakých různých postaviček. Během karnevalu se soutěžilo, tančilo a zpívalo. Nechyběla ani tradiční tombola, opět velmi bohatá, o kterou se zasloužili štědří sponzoři převážně z řad místních obyvatel a okolních podnikatelů. Bylo v ní mnoho krásných a hodnotných cen.

Pořadatele čekal přetěžký úkol, když měli vybrat tu nejlepší masku. Je až obdivuhodná fantazie a kreativnost maminek, které mají na kostýmech dětí asi největší podíl. Po dlouhé poradě králíci Bob a Bobek z klobouku kouzelníka

Bogustóna rozdělili sladkou odměnu v podobě tří dortů mezi tygříka, malou hallowenskou dýni a drsného piráta.

Jak jsme mohli poznat z rozzářených očí našich dětí, karneval se opět vydařil. Dnes, kdy je všude kolem nás spousta komerční zábavy, oceňme, že se rodiče dokáží bavit se svými dětmi a věnují jim svůj čas. Dík patří všem, kdo se na pořádání karnevalu podíleli.

Atmosféru i průběh karnevalu, stejně jako ostatních pořádaných akcí, si můžete prohlédnout na webových stránkách obce (www obec.dolnilazany)

POSEZENÍ S CIMBÁLOVKOU

Zcela novou akci připravili zastupitelé 9. března v Dolních Lažanech. Kdo má rád víno, Moravu a cimbálovku odcházel

spokojený. O skvělou náladu se postaral jednak vinař Marek Koráb a také hudba v podání Cimbálu Primáše z Boleradic v čele s primášem Janem Coufalem. *„Chceme těmito písničkami vzdát hold našim předkům, kteří s nimi začínali a končili den, oslavovali hody, příchod nového života, zpívali při sklence vína, odcházeli na vojnu, ale také zpívali svým milým. Každopádně jim píseň sloužila ke zdůraznění okamžiku a zpomalení běhu*

doby,“ přiblížil smysl muziky Cimbálu Primáše z Boleratic vedoucí souboru Marek Koráb.

Po první sérii lidových písní si vzal slovo pan Koráb a představil nám své vinařství. Vinařit s bratrem začali, když jim děda odkázal starou vinici Neuburského, a v současné době mají hrozny z 8 hektarů

vinic. Vyráběná vína nechávají zrát v dubových sudech, jen do některých přidávají ušlechtilé kvasinky, zbytek je ponechán spontánnímu kvašení. Vína vždy uzavírají korkem a domnívají se, že vína ze

starých vinic jsou kořenitější než z nových. Vzorové a naprosto vyčerpávající jsou pak etikety na lahvích.

Boleradický vinař představil pět vzorků tichého vína a jedno víno likérové. Mezi představením jednotlivých vín, které Marek provázel zajímavým odborným výkladem i veselými historkami, zazněly krásné moravské písně. Vše se snoubilo s výborným uzeným Jirky Pánka a dalšími pochoutkami moravské kuchyně.

Uvolněná atmosféra, dobré víno a příjemná hudba. Taková byla letošní ochutnávka vína, které se zúčastnily desítky hostů.

ZVĚRKOVŠTÍ OCHOTNÍCI

Každý rok zvěrkovští ochotníci připraví pro své věrné diváky nějakou divadelní lahůdku. Ani letošní rok není výjimkou.

S autorskou hrou režiséra Antonína Antla „Osel je osel“ přijel do Lažan ochotnický soubor a na malé scéně sálu OÚ se počal odehrávat příběh pana domácího.

Ten zatoužil po mladé ženě, které by mohl odkázat nemalý majetek. Ale jak poznat tu pravou? Snad malou lstí? Pan domácí musí nejdřív „ohluchnout“, aby poznal, kdo má jaké úmysly, aby mohl prohlédnout.

Stejně inspirativní jako hra samotná bylo i posezení s divadelníky a pan režisér se, podobně jako ostatní, ukázal jako skvělý vypravěč. Za zmínku stojí, že dne 1. června 2010 převzal pan Antonín Antl na zámku v Jaroměřicích nad Rokytnou cenu za 1. místo v kategorii kultura a umění v soutěži Skutek roku 2009 za režisérskou a další divadelní činnost.

JARNÍ VYCHÁZKA

V sobotu 30. března jsme uspořádali první jarní vycházku s cílem na Hraběnčině kopci. Více než 20 účastníků se sešlo u obecního úřadu, aby využili nádherného slunečního dne a vyrazili na společný výšlap. Všude po cestě je vidět, že příroda se začíná probouzet do jara. Jarní příroda je nádherná, ale chce to vodu, hodně vody. První zastávka je v cíli našeho putování a odměnou všem je nádherný pohled do celého okolí. Z jiné perspektivy vidíme okolí trochu jinak, než je důvěrně známe. Uvědomuji si, jak dobré a důležité je podívat se na věci z nadhledu. A nemusí to být jen krajina.

Zpáteční cesta vede kolem studánky.

„Znám křišťálovou studánku,
kde nejhlubší je les,
kde roste tmavé kapradí
a vůkol rudý vřes.“… si v duchu šeptám.

Pane Sládku, dneska byste jen stěží hledal hluboké lesy. V posledních měsících se proměnily v měsíční krajinu s hromadami dřeva.

V nohou máme necelých sedm kilometrů, které všichni hravě zvládli. A podle nálady a spokojenosti účastníků soudím, že se vycházka líbila - tak zase někdy příště.

1. jarní vycházka 2019 na Hraběnčin kopec

NOC S ANDERSENEM

I naše knihovna se letos připojila k celosvětové akci, která oslavuje dánského pohádkáře Hanse Christiana Andersena, radost ze čtení a pohádek.

Všechno začalo, když skřítci Záškodníček a Zlomyslníček poslali dětem zprávu, jak najít tajné heslo, které odemyká pohádky a tajemno.

Nejlépe vám o tom povypráví Kačenka v rubrice dětských stránek.

ČISTÁ VYSOČINA

Také v letošním roce se připravila osvětová akce Čistá Vysočina spojená s jarním úklidem přírody, a to v rámci kampaně Den Země, který připadá na 22. dubna. Letos se jednalo už o jedenáctý ročník. Sběr odpadků probíhal na Vysočině především v okolí silnic a na veřejných prostranstvích v obcích a městech.

Na sobotu 13. 4. 2019 byl za obec Dolní Lažany nahlášen na Kraji Vysočina sběr

odpadků v rámci akce „Čistá Vysočina. Čtyři skupiny „sběračů“ vyšly na čtyři světové strany, aby zvelebily přírodu kolem naši vesnice. Potěšilo nás, že jsme děti nemuseli přesvědčovat k účasti,

naopak se do akce aktivně samy zapojily nebo přišly s rodiči či babičkami. Děti se tak mohly přesvědčit, že práce pro životní prostředí má smysl. Výsledkem letošní úklidové práce bylo 11 pytlů s odpadem.

Děkujeme všem zúčastněným, že obětovali svůj volný čas a hodinovou procházkou pomohli přispět k dobru této akce. Odměnou za dobrovolnou práci nechť jim je radost z vykonaného a opečený buřtík.

JARNÍ WORKSHOP

V předvelikonočním týdnu jsme pro vás připravili Jarní workshop, kde jste si za pomoci aranžérek mohli vytvořit své vlastní jarní či velikonoční aranžmá na stůl. Vstup byl zcela volný a kurz byl určen pro každého zájemce. Vůbec nezáleželo na zkušenostech, ale na nadšení, se kterým každý přišel. Celé vyrábění provázelo

příjemné povídání.

Protože právě vrcholily přípravy na Velikonoční pondělí, bylo součástí tvořivé dílny i pletení velikonoční pomlázky. Několik kluků si místo kupované pomlázky rozhodlo uplést svoji vlastní. S odbornou pomocí to zvládli i ti, pro které by to jinak byl možná nezdolný úkol.

Strávili jsme společně přes dvě hodiny a ti, kdo se zúčastnili, se už nyní těší na další kurz.

NOČNÍ PROHLÍDKA BAZILIKY sv. PROKOPA v TŘEBÍČI

„Bazilika svatého Prokopa je románsko-gotický křesťanský kostel v Třebíči. Byl vybudován na místě původní mariánské kaple při benediktinském klášteře přibližně v letech 1240 až 1280. Jako součást objektu „kláštera s kostelem sv. Prokopa“ se stal roku 2002 národní kulturní památkou a o rok později se společně s židovskou čtvrtí dostal na Seznam světového dědictví UNESCO.“

Obec Dolní Lažany zajistila pro zájemce vstupenky na kostýmovanou noční prohlídku třebíčské baziliky. Návštěvníky provázel František Maxmilián Kaňka, významný barokní architekt, který se podílel na obnově stavby v 18. století. Během prohlídky se zájemci potkali rovněž s členy hraběcího rodu Valdštejnů, kteří byli zadavateli obnovy původního opatského chrámu. Při nočních prohlídce se návštěvníci podívali i do běžně nepřístupných prostor. Zblízka si mohli

prohlédnout vzácný varhanní nástroj vyrobený firmou Štein & Tuček z Kutné Hory a poslechnout si nejen dech beroucí tóny varhan, ale i vyprávění o tom, jak varhany vlastně fungují a co všechno s hrou na varhany souvisí. Zároveň si všichni mohli prohlédnout loď kostela z jednoho z nejvyšších kostelních kůrů.

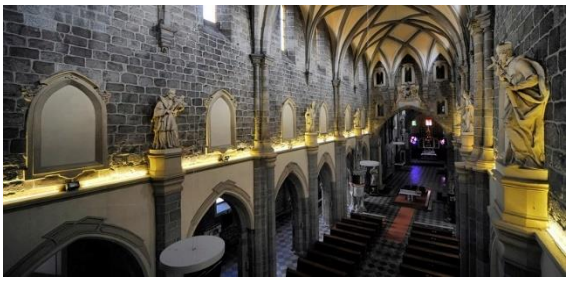

Hra světla a stínů násobila krásu architektury celé stavby a umocňovala tajemné vyprávění o ukrytém a dosud nenalezeném pokladu v podzemí baziliky, kam jsme měli rovněž možnost vstoupit. Noční prohlídky se konají díky Václavu

Prchalovi z Městského kulturního střediska v Třebíči, které ve spolupráci s divadelním souborem Ampulka představení připravilo.

STAVĚNÍ MÁJE

Posledního dubna jsme byli svědky tradičního venkovského a ryze jarního zvyku – stavění máje. O významu zvyku je řada úvah. Je zřejmé, že máj či májka je objekt pozitivního významu, symbol života, jeho ochrany a růstu. Stavění máje

se udrželo na mnoha místech a v různých podobách dodnes.

Dobrovolní hasiči i letos připravili vysoký smrkový kmen, který pečlivě zbavili větví a téměř po celé délce do běla ohladili. Na samý vrcholek přivázali zelenou špici s několika patry zelených větví, které ozdobili barevnými fábory.

Za přihlížení místních se pak v předmájový podvečer pustili do stavění máje. Mužská síla, technika a zkušenost byly zárukou úspěchu.

PÁLENÍ ČARODĚJNIC

Poslední dubnový den máme také neodmyslitelně spojený s pálením čarodějnic. Filipojakubská noc vzbuzovala u našich předků bázeň i úctu. Věřili, že právě tento soumrak otevíral cestu temným silám, které bylo třeba zapudit, osvítit, plamenem očistit. Lidé věřili, že oheň čarodějnici odradí a ochrání jim zvířata a úrodu. S praktikováním tradice pálení čarodějnic tak, jak ji známe dnes, se začalo mnohem později.

Než se se soumrakem zapálila hranice, vyrobila děvčata s pomocí paní Jany Papouškové figuríny čarodějnic. Velkou děti ozdobily hranici a ty malé později upálily.

Ještě o víkendu nebylo jisté, jestli letos pálení čarodějnic kvůli suchu neproběhne bez tradičních ohňů. Díky deštivému počasí se ale riziko požáru snížilo a kraje tak rozdělávání ohňů během úterních oslav nezakázaly. I u nás proto mohla vzplát připravená hranice. Když v ohni mizí

škaredý nosatý obličej divné postavy s koštětem, děti chtějí věřit, že se čarodějnice promění v čarodějku, která naopak nosí lidem dobro, lásku a štěstí.

Aby naši nejmladší o noci, kdy nabývají zlé a nečisté mocnosti na síle, nepřišli zkrátka, mohli si projít stezkou odvahy. Na konci pak na všechny čekala sladká odměna.

Dnes je pálení čarodějnic spíš bráno jako milé setkání mezi sousedy a lidmi z blízkého okolí, kteří se sejdou, opečou si u ohně buřty a děti si společně pohrají.

1. MÁJ – LÁSKY ČAS

Hned po noci, kdy se pálí čarodějnice, aby se tak symbolicky ukončila zima, nastává první máj, v západní kultuře považovaný za svátek zamilovaných. Protože na tento den vychází i Svátek práce, jedná se o den pracovního klidu. Určitě jste tak měli dostatek času políbit svého partnera, či partnerku pod rozkvetlou třešní. Polibek má obdobný efekt jako pomlázka.

KALENDÁŘ KULTURNÍCH AKCÍ NA MĚSÍC KVĚTEN A ČERVEN 2019

TERMÍN	NÁZEV AKCE	MÍSTO KONÁNÍ
17. 5. 2019 16^{00} hodin	**DĚTI PŘEJÍ MAMINKÁM**	sál OÚ
19. 5. 2019 13^{30} hodin	**CYKLOVÝLET NA SÁDEK**	sraz u autobusové zastávky
8. 6. 2019 od 10^{00} hodin	**DEN DĚTÍ**	u rybníku Zámeček
28. 6. 2019 od 20^{00} hodin	**STEZKA ODVAHY**	u rybníku Zámeček

NA PRÁZDNINY PŘIPRAVUJEME

TERMÍN	NÁZEV AKCE	MÍSTO KONÁNÍ
27. 7. 2019	**MÁCŮV MEMORIÁL**	hřiště
3. 8. 2019	**70. VÝROČÍ SDH**	sál Obecního úřadu
24. 8. 2019	**24hodinové RYBÁŘSKÉ ZÁVODY**	u rybníku Zámeček
30. 8. 2019	**LOUČENÍ S PRÁZDNINAMI**	u rybníku Zámeček

Noc s Andersenem

Pro mě to nebyla první noc s Andersenem, už jednou jsem jí strávila v naší Lukovské škole. Kdybych měla rozhodnout, která pro mě byla zajímavější, bylo by to hodně těžké, neboť každá byla něčím jiná a zároveň něčím zajímavá. Jsem ráda, že vím, jak tajemná může být večer naše nová knihovna. Zajímavý byl i program, který pro nás připravila obec Dolní Lažany.

Tímto bych ráda poděkovala nejen za sebe, ale i za všechny děti, které se zúčastnily. A samozřejmě Velké díky patří i mojí babičce paní Vojtěchové, která se nebála a strávila celou noc s námi.

DĚKUJEME !

Najdete 10 rozdílů mezi obrázky?

RODINA HLEDÁ DOMOV

Koncem dubna jsme obdrželi na obecní email žádost mladé rodiny s prosbou o zveřejnění tohoto inzerátu.

Hezký den.

Obracíme se na Vás, protože hledáme nový domov a protože jej nechceme hledat přes realitní kanceláře. Realitkám jde čistě o byznys, nezajímají je vztahy mezi lidmi v obci, obcím jde o to, aby domy a místa žily, vidíte skutečné potřeby místních lidí – tento přístup je nám mnohem bližší.

Pět let jsme obývali, renovovali, zkrášlovali krásný, tři sta let starý dům, ale ten se nyní prodává a my se musíme vystěhovat.

Jsme rodina se dvěma dětmi – holčička má tři roky a chlapeček je ještě v bříšku. Já (Petr) vyučuji angličtinu a ruštinu (mluvím anglicky jako rodilý mluvčí, dále mluvím plynně i rusky a dalšími třemi jazyky), zeměpis, počítače a výtvarnou výchovu, Anežka je překladatelkou, češtinářkou a němčinářkou. Chováme kozy a včely, pečujeme o zeleninovou zahradu, ovocné stromy a o dům. Oba pocházíme z venkova. Rádi se podílíme na nejrůznějších kulturních a společenských aktivitách v místě, kde žijeme.

Musíme vyřešit naši situaci s bydlením co nejdříve, a přitom pokud možno dlouhodobě. Jsme otevření všemu.

Ideální pro nás by byl nějaký dům na samotě či klidném místě, se zahradou. Dům, který je dnes částečně nebo zcela nevyužitý. Rádi se o něj budeme starat, oživíme jej, opravíme, co je potřeba. Můžeme se starat o starou babičku a podobně. Dům nemusí být nijak přepychově vybaven, dokonce nemusí být vybaven vůbec, může v něm být nepořádek (ten uklidíme). Rádi do domu přivedeme ze studny vodu, uděláme rozvody elektřiny, vymalujeme, pokud tam nebude nábytek, přivezeme si jej, posečeme zahradu. Pokud bychom i na novém místě mohli chovat kozy, potěšilo by nás to, ale smíříme se i s tím, že kozí farmičku přenecháme někomu jinému.

Kdybyste byli tak hodní a poptali se ve Vaší obci (víme, že ne každý má internet), přeposlali naši prosbu komukoliv, pověsili ji na facebook, přetiskli ji v místním zpravodaji, vyvěsili na místní nástěnce, v obchodě, ve škole – pomůžete nám. Chápeme, že obec asi žádné vhodné prostory nevlastní, ale nejcennější pro nás bude, pokud někoho, kdo má nevyužitý dům, znáte, a naši prosbu mu přepošlete. Nebo je třeba někde v blízkosti prázdná fara, hájovna nebo mlýn...

Nejpraktičtější kontakt na nás je přes email:
mam.radost@gmail.com (uvítáme veškeré informace o domě, kde se nachází, fotky, podmínky..., ale samozřejmě máme i telefon: 776 376 706 a poštovní adresu:
Anežka a Petr Kučovi V Šáreckém údolí 54/96 160 00 Praha 6

Děkujeme mnohokrát za Váš čas a ochotu Anežka a Petr Kučovi

SOUTĚŽ O NEJKRÁSNĚJI ROZKVETLÉ OKNO STARTUJE!

Na veřejném zasedání ZO byl předložen návrh na uspořádání soutěže „O nejkrásněji rozkvetlé okno 2019“, který byl přijat Usnesením č. j. ZO-2/2019/11. Předsedkyní hodnotící komise bude ing. Václava Trojanová (vede kurzy aranžování v Lažanech), ostatní členy komise budete vy, občané Lažan (1 muž a 2 ženy různých věkových kategorií).

Pravidla soutěže:

1. Do soutěže se nemusíte přihlašovat – jsou do ni automaticky zařazeny všechny domy v Dolních Lažanech.
2. Soutěž bude zaměřena na květinovou výzdobu oken či balkónů viditelnou pohledem z veřejného prostranství a upravenou předzahrádku.
3. Květinová výzdoba bude hodnocena podle fotodokumentace, která bude pořizována v době od 15. června do 25. srpna 2019 (minimálně 3krát v časových rozestupech)
4. Vyhodnocena budou první tři místa.
5. Výherci obdrží Poukázky na nákup zboží do Květinářství V. Trojanové v hodnotě:
   a) 1. místo – 1 500,- K
   b) 2. místo – 1 000,- Kč
   c) 3. místo - 500,- Kč.
6. Výsledky soutěže budou vyhlášeny 30. 8. 2019 na akci LOUČENÍ S PRÁZDNINAMI a následně zveřejněny na stránkách obce a ve zpravodaji.

CO NOVÉHO V KNIHOVNĚ

S radostí Vám oznamujeme, že v knihovně se můžete těšit na nové knihy. Přibyly nám knihy různých typů žánrů i knížky pro děti a dorost. Věřím, že Vám nové knihy přinesou radost a vybere si poděkovat zastupitelům za podporu a zvelebení prostor knihovny.

Půjčování knih v roce 2019

Půjčovní doba: 17^{00} – 18^{00} hodin.

25. května 2019

15. června 2019

6. července 2019

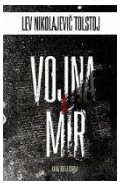

Některé z nejnovějších titulů v knihovně.

DOLNOLAŽANSKÝ ZPRAVODAJ

Dolnolažanský zpravodaj je dvouměsíčník vydávaný obcí Dolní Lažany a určený pro komunikaci obecního úřadu s občany.

Termíny vydání a uzávěrky

Výtisk	Číslo	Uzávěrka podkladů do:	Distribuce do:
květen	3/19	30. 4. 2019	15. 5. 2019
červenec	4/19	30. 6. 2019	15. 7. 2019
září	5/19	31. 8. 2019	16. 9. 2019
listopad	6/19	31. 10. 2019	15. 11. 2019

Přispívat do Dolnolažanských listů může kdokoli po dohodě s tvůrci zpravodaje. Příspěvky zasílejte elektronicky, obrázky a texty v oddělených souborech, na e-mailovou adresu obec.dolnilazany@email.cz . Větší děti si mohou vytvořit vlastní stránky jako součást zpravodaje.

Distribuce:

Do všech poštovních schránek v Dolních Lažanech zdarma. Chalupářům se zpravodaj nedodává, ale mohou si ho vyzvednout u paní Krotké v obchodě nebo na OÚ Dolní Lažany v úředních hodinách. Zpravodaj bude k dispozici v elektronické podobě na stránkách obce www.dolnilazany.cz

Vydává:

Obec Dolní Lažany, tel.: 602 563 153 nebo 608 621 840, email: obec.dolnilazany@email.cz

NA VYBRANÉ ZÁPASY SE MOHOU PŘÍZNIVCI HOKEJE PODÍVAT V PŘÍSÁLÍ OÚ NA PLÁTNĚ.

BLIŽŠÍ INFORMACE K PROMÍTANÝM ZÁPASŮM DOSTANETE V PIVOMATĚ.