DOLNOLAŽANSKÉ LISTY

„Lidé to jsou, kdo tvoří obec, nikoli zdi“ Thúkydidés

INFORMAČNÍ ZPRAVODAJ BŘEZEN 2019

Z obsahu vybíráme:

Rekonstrukce OÚ 7

Společenský ples 13

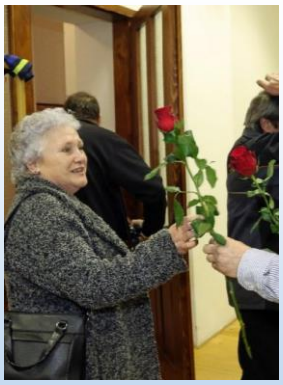

Setkání seniorů 15

OBSAH

Slovo na úvod	2
Usnesení Zastupitelstva obce	3
Schválený rozpočet 2019	5
Odpadové hospodářství	6
Informace z obce	7
Novoroční ohňostroj	10
Výšlap na horu Mařenku	10
Zabijačkové hody	11
Divadelní představení	12
Společenský ples	13
Turnaj ve stolním tenise	14
Setkání seniorů	15
Kulturní kalendář	16
Informace k akcím pro děti	17
Knihovna	18

SLOVO NA ÚVOD

Vážení a milí spoluobčané!

Jak ten čas letí! Vánoce jsou pryč, pololetní vysvědčení dětí jste už viděli a jarní prázdniny v době vydání tohoto čísla našeho zpravodaje jsou také minulostí.

Dovolte mi, abych vás prostřednictvím prvního letošního čísla trochu navnadila na nadcházející jaro. I když ještě za okny občas poletuje sníh a rtuť teploměru ukazuje zimu, my už nedočkavě vyhlížíme teplé sluníčko. Komu by se po třech měsících zimy nestýskalo po jaru? V květinářství jsou k mání první jarní kytičky a my se těšíme, až se venku objeví ty první, které k jaru neodmyslitelně patří, jako jsou sněženky, bledule a krokusy.

Děti určitě hoří netrpělivostí, až vymění sáňky za kola a koloběžky a my s prvními teplými dny začneme vytahovat nářadí a po vládě zimy začneme uklízet naše dvorky a připravovat zahrádky.

Vážení čtenáři, užijte si jara, protože k nim patří největší jarní svátky, a to Velikonoce. Nezapomeňte svojí návštěvou a malým dárkem potěšit známé. Našemu holčičímu pokolení ať pomlázka přinese zdraví a lásku a klukům přeji plné košíčky malovaných vajíček, neboť jsou symbolem nového života.

Veselé Velikonoce a těším se na setkání v naší malé obci.

Dana Durdová

„Tím nejlepším způsobem, jak získávat štěstí, je rozdávat ho ostatním.“ David Michie

OBEC DOLNÍ LAŽANY OZNAMUJE, ŽE POPLATKY ZA SVOZ KOMUNÁLNÍHO ODPADU SE V ROCE 2019 NEMĚNÍ

500 Kč / osobu (rekreační objekt)/ rok

Usnesení ze zasedání Zastupitelstva obce Dolní Lažany v období od 1. 1. 2019 do 28. 2. 2019.

Usnesení ze zasedání Zastupitelstva obce Dolní Lažany č. j. 1/2019 ze dne 21. 1. 2019

Přítomni: Dana Durdová, Pavel Ondrák, Michaela Černá, Karel Linha, Jan Řeřucha, Pavel Roupec

Nepřítomen (omluven): Pavel Bílý

Usnesení ZO č. j. 1/2019/4

I. SCHVALUJE

Uzavření smluv o prodeji a nákupu pozemků mezi:

a) obcí Dolní Lažany a manželi Koudelkovými

b) obcí Dolní Lažany a paní Boženou Bílou

včetně zápisu na KÚ v Moravských Budějovicích.

II. POVĚŘUJE

Starostku Danu Durdovou podpisem výše uvedených smluv.

Hlasování: pro – 6, proti – 0, zdržel se – 0.

Návrh byl přijat.

Usnesení ZO č. j. 1/2018/5

I. BERE NA VĚDOMÍ

Stav realizace projektu na výstavbu chodníků mezi zahradami Linhových a pana Pokorného. Žádost občanů na výstavbu odstavné plochy kolem cesty směrem k Bártovým.

II. POVĚŘUJE

Místostarostu Pavla Ondráka zajištěním výstavby odstavné plochy, která by byla částečně realizována v rámci výstavby (pokládka zatravňovacích dlaždic).

Hlasování: pro – 5, proti – 0, zdržel se – 1.

Návrh byl přijat.

III. SCHVALUJE

Povinnost komisí kontrolního výboru a finančního výboru svolávat pravidelné schůzky a vést záznamy o jejich pracovní činnosti. Odpovědnosti za tuto činnost má předseda každé komise.

Hlasování: pro – 6, proti – 0, zdržel se – 0.

Návrh byl přijat.

IV. NAVRHUJE

Nákup nové obecní vývěsky.

Hlasování: pro – 6, proti – 0, zdržel se – 0.

Návrh byl přijat.

V. JMENUJE

Paní Michaelu Černou odpovědnou za obstarávání úřední desky a vedení evidence o vyvěšení a snětí úředních listin a informací pro obyvatele.

Hlasování: pro – 5, proti – 0, zdržel se – 1.

Návrh byl přijat.

Usnesení ZO č. j. 1/2019/6

I. NAVRHJE

Stavební úpravy malého rozsahu a nové uspořádání kanceláře a zasedací místnosti OÚ (vybourání dveří a oprava stěn v zasedací místnosti a knihovně, elektroinstalace). Současně by byl vytvořen obecní archiv z chodby vedoucí ke kanceláři OÚ.

Hlasování: pro – 6, proti – 0, zdržel se – 0.

Návrh byl přijat.

II. SCHVALUJE

Nákup nové lednice do přísálí OÚ.

Hlasování: pro – 6, proti – 0, zdržel se – 0.

Návrh byl přijat.

Usnesení ZO č. j. 1/2019/7

I. NA VĚDOMÍ

Zhodnocení společenských akcí a pozvánky na společenské akce v měsíci únoru a březnu 2019.

Usnesení ZO č. j. 1/2019/8

I. NA VĚDOMÍ

Stav webových stránek obce a spolupráce s firmou Urbitech (tvůrci stránek).

Usnesení ZO č. j. 1/2019/9

I. BERE NA VĚDOMÍ

Žádost o vyvěšení tibetské vlajky na budovu OÚ 10. 3. 2019 jako připomenutí 60. výročí povstání Tibeťanů proti čínské okupaci.

II. SCHVALUJE

Nákup tibetské vlajky a její vyvěšení.

Hlasování: pro – 1, proti – 3, zdržel se – 2.

Návrh nebyl přijat.

Usnesení ZO č. j. 1/2019/10

I. BERE NA VĚDOMÍ

Nabídku členů SDH na pravidelné štěpkování dřevin.

II. SCHVALUJE

Výše zmíněnou spolupráci s SDH Dolní Lažany.

Hlasování: pro – 6, proti – 0, zdržel se – 0.

Návrh byl přijat.

Usnesení ZO č. j. 1/2019/11

I. BERE NA VĚDOMÍ

Nabídku pana Štěpáníka na pokácení stromů, zpracování dřeva a úklid dotčeného pozemku.

II. SCHVALUJE

Skácení stromů (dva ořešáky stojící ve vjezdu na stavební pozemky směrem Horní Lažany a hrušeň rostoucí u silnice při příjezdu od Šebkovic).

Hlasování: pro – 6, proti – 0, zdržel se – 0.

Návrh byl přijat.

Usnesení ZO č. j. 1/2019/12

I. BERE NA VĚDOMÍ

Oznámení Kraje Vysočina o akci „Čistá Vysočina“.

II. POVĚŘUJE

Starostku Danu Durdovou podáním přihlášky na výše uvedenou akci do 28. 2. 2019.

Hlasování: pro – 6, proti – 0, zdržel se – 0.

Návrh byl přijat

Usnesení ZO č. j. 1/2019/13

I. BERE NA VĚDOMÍ

Žádost SDH o nákup technického zařízení (elektrocentrály) jako vybavení jednotky požární ochrany za účelem udržení a rozvoje její akceschopnosti. Financování se předpokládá z dotačního titulu Kraje Vysočina ve výši 50 %.

II. POVĚŘUJE

Místostarostu podáním dotační žádosti (výzva Kraje Vysočina FV02732) předpokládaný termín vyhlášení výzvy je 26. 3. 2019 s termínem sběru žádostí květen 2019.

III. SCHVALUJE

Podání dotační žádosti na nákup elektrocentrály.

Hlasování: pro – 6, proti – 0, zdržel se – 0.

Návrh byl přijat.

Usnesení ZO č. j. 1/2019/14

I. BERE NA VĚDOMÍ

Návrh místostarosty na nákup výsuvného žebříku, který by sloužil při opravách osvětlení.

Usnesení ZO č. j. 1/2019/15

I. BERE NA VĚDOMÍ

Rozhodnutí prezidenta republiky vyhlásit volby do Evropského parlamentu s termínem jejich konání v pátek 24. května a v sobotu 25. května 2019.

II. VYZÝVÁ

Zájemce o členství ve volební komsi na výše uvedené volby, aby se přihlásili v kanceláři OÚ.

Rozpočet obce Dolní Lažany na rok 2019 členěný do paragrafů

PŘÍJMY

§	text	Kč
	převody daní ze SR, místní poplatky	2 236 600,-
1032	podpora ostatních produkčních činností	1 300,-
2310	pitná voda	20 000,-
3399	ostatní záležitost kultury, církví a sděl. prostředků	11 500,-
3429	ostatní zájmová činnost a rekreace	22 000,-
3612	bytové hospodářství	131 300,-
3639	komunální služby a územní rozvoj jinde nezařazené	26 000,-
3725	využívání a zneškodňování komunálních odpadů	12 000,-
3745	péče o vzhled obce a veřejnou zeleň	700,-
6171	činnost místní správy	16 500,-
6310	obecné příjmy z finančních operací	800,-
PŘÍJMY celkem:		**2 478 800,-**

VÝDAJE

§	text	Kč
2212	silnice	1 000,-
2219	ostatní záležitosti pozemních komunikací	2 000 000,-
2310	pitná voda	33 500,-
2321	odvádění a čištění odpadních vod	93 000,-
3314	činnosti knihovnické	3 400,-
3341	rozhlas a televize	1 700,-
3399	ostatní záležitosti kultury	54 500,-
3421	využití volného času dětí	32 600,-
3429	ostatní zájmová činnost	64 000,-
3612	bytové hospodářství	53 000,-
3631	veřejné osvětlení	41 000,-
3632	pohřebnictví	6 900,-
3639	komunální služby	78 500,-
3722	sběr a svoz komunálních odpadů	122 000,-
3725	využívání a zneškodňování odpadů	46 600,-
5212	ochrana obyvatelstva	5 000,-
5512	požární ochrana – dobrovolná část	20 000,-
6112	zastupitelstva obcí	330 000,-
6171	činnost místní správy	227 000,-
6310	obecné výdaje z finančních operací	33 000,-
6320	pojištění nespecifikované	9 000,-
VÝDAJE celkem		**3 255 700,-**

REKAPITULACE FINANCOVÁNÍ

text	Kč
Příjmy	**2 478 700,-**
Výdaje	**3 255 700,-**
Financování	**777 000,-**

Rozpočet – závazné ukazatele byly zpracovány v souladu se zněním §11 zákona č. 250/2000 Sb., o rozpočtových pravidlech územních rozpočtů ve znění zákona č. 320/2001 Sb., č. 450/2002 Sb., č. 421/2004 Sb., č. 557/2004 Sb., č. 562/2004 Sb., č. 635/2004 Sb., č 138/2006 Sb., č. 140/2006 Sb., a č. 245/20016 Sb. a jejich novelizací.

ODPADOVÉ HOSPODÁŘSTVÍ

Odpadové téma je opravdu tématem nevyčerpatelným a to především proto, že odpad stále vytváříme. Bohužel čím dál tím víc. Kladu si otázku, proč tomu tak je. Částečně se na tom podílí „bohatství“ společnosti, další možnou příčinou je neochota občanů přemýšlet nad důsledky stále se zvyšujícího množství odpadu. Ve vyjmenování příčin bych mohla pokračovat dál. A to nechci.

Hlavním problémem nakládání s komunálními odpady, a to nejen u nás, je vysoká produkce směsného odpadu. V reakci na tuto situaci přijal český parlament zákaz skládkování tohoto odpadu od roku 2024. Aby tento zákaz byl naplněn, připravuje se výrazné zvýšení poplatku za uložení směsného odpadu na skládku. V našem zájmu bude tedy produkci odpadu snižovat. Napadlo vás, kolik odpadů vyprodukujeme v Dolních Lažanech?

TŘÍDĚNÝ ODPAD za rok 2018	
Text	Množství
Papír a lepenkové obaly	0,71 t
Plasty	1,25 t
Skleněné obaly	0,59 t
Kovové obaly	0,10 t
Nebezpečné látky, oleje, pneu	0,43 t
1 OBYVATEL/ ROK	**cca 20 kg**

KOMUNÁLANÍ ODPAD za rok 2018	
Text	Množství
Směsný odpad	44,19 t
Sběrný dvůr	2,61 t
Bioodpad	29,80 t
Směsný odpad + sběrný dvůr **1 OBYVATEL/ ROK**	**cca 312 kg**

A kolik nás to stojí?

PLATBA ZA LIKVIDACI ODPADU2018	
Text	Cena
Svoz směsného odpadu	72 120,- Kč
Svoz tříděného odpadu	24 556,- Kč
Svoz nebezpečného odpadu	3 035,- Kč
Svoz bioodpadu	32 790,- Kč
Skládkování směs. odpadu	51 059,- Kč
Sběrný dvůr Jaroměřice	6 600,- Kč
CELKOVÉ NÁKLADY	**189 160,- Kč**

Obyvatelé Dolních Lažan, kteří mají zaplaceno za svoz domovního odpadu, mají rovněž možnost ukládat bioodpad a dvakrát za rok i nebezpečný odpad (lednice, pračky…) ve vyhrazeném prostoru. V letošním roce se ZO dohodlo s členy SDH na spolupráci v rámci odpadového hospodářství – štěpkování větví. Zájemci si mohou štěpky odvést, v případě, že by o ně nebyl zájem, budou ukládány do kontejnerů. Svoz bioodpadu by v letošním roce zajišťovala Farma Doležal z Blatnice.

Pro kontejnery u OÚ plánujeme vybudování zástěny z betonových prefabrikátů. Mezi pozemkem u OÚ a polem směrem k Jaroměřicím bude vysázen živý plot.

Má to smysl. Třiďte odpad!

REKONSTRUKCE OBECNÍHO ÚŘADU

První únorové pondělí se zastupitelstvo s vervou sobě vlastní pustilo do avizované opravy kanceláře, zasedací místnosti a knihovny, která byla naplánována a na níž se usneslo ZO v souvislosti s vytvořením obecního archivu. Ten by měl vzniknout v temné chodbičce, kterou se vcházelo do kanceláře obecního úřadu. Původně bylo zamýšleno, že se probourají dveře ze zasedací místnosti do stávající kanceláře a provede se oprava omítek v zasedací místnosti a knihovně. Po vystěhování knihovny a zasedačky se ukázalo, že bude nutné provést revizi elektrického vedení a v rámci efektivnějšího vytápění snížit strop v knihovně a zateplit podlahu. Navíc jsme se rozhodli přesunout kancelář obecního úřadu do stávající knihovny. Celá rekonstrukce byla časově omezená, a že

se vše podařilo není pouze zásluhou zastupitelů, ale i místních obyvatel. Přestavbu

odborně řídil pan Mirek Papoušek, který strávil několik dní prací pro obec, během nichž došlo k velké proměně úřadu. Zdatnými pomocníky byli také Zdeněk Bayer, Honza a Petr Kalendovi, Martin Hruška, Filip Durda nebo pan Černý, který zrevidoval topení. Elektroinstalatérské práce provedla firma pana Jelínka z Jakubova.

První březnový týden byla ve zrenovovaných prostorách zprovozněna kancelář, i když její podoba ještě není definitivní. V knihovně a zasedací místnosti se položily koberce a opět začalo stěhování. Poděkování patří i našim knihovníkům, kteří vytřídili tituly, které nejsou čtené a uspořádali stávající knihy. Jejich práce tím ovšem nekončí. Musí ještě provést soupis všech nezařazených knih, nabídnout je k prodeji a knihy, o které nikdo nebude mít zá-

jem postupně vyřadit.

Že akce, kterou bych se nebála nazvat „Kulovým bleskem“ proběhla tímto tempem a ve stávající kvalitě je především zásluhou pana místostarosty.

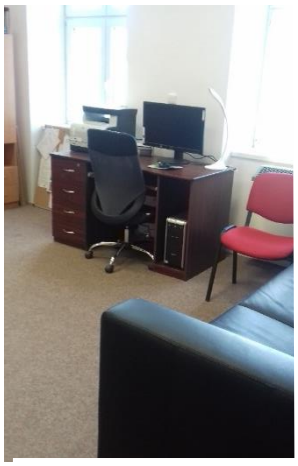
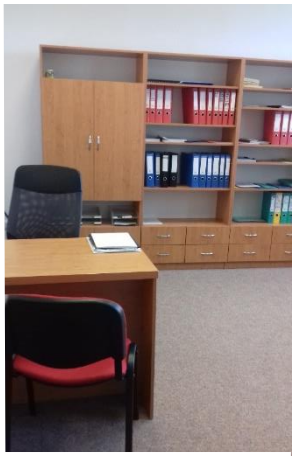
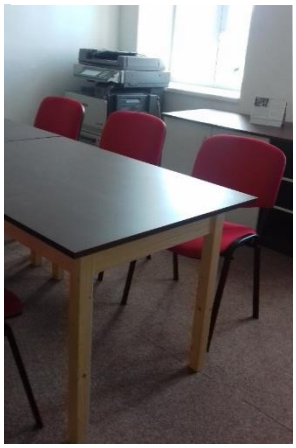

Podoba rekonstruovaných míst ještě není konečná a pořád nás čeká mnoho práce. Plánujeme provést odizolování úřadu z vnější strany, abychom zabránili pronikání vlhkosti do opravených místností.

Stejně tíživým problémem je sklep OÚ, z něhož vlhkost stoupá do sálu a bude potřeba provést sanaci a odvětrání.

Čtenáře bude samozřejmě zajímat částka, kterou jsme vynaložili za rekonstrukci a nepopíráme, že je vyšší, než jsme původně zamýšleli. Předkládáme proto stručnou rekapitulaci, která je dnes ještě pouze orientační a přesné náklady budou předloženy na příštím zasedání Zastupitelstva obce.

Text	Částka
elektroinstalace	66 500,-
bourací a zednické práce	26 745,-
stavební materiál	9 950,-
trezor (zabudovaný)	5 600,-
malování	5 500,-
stropy a izolace	11 500,-
podlaha a koberce	13 100,-
zabezpečovací zařízení	14 800,-
pohovka v kanceláři	2 450,-
CELKEM	**156 145,-**

Velký dík všem, kteří přiložili ruku k dílu.

CHODNÍK MEZI ZAHRADAMI

V lednovém čísle jsme vás informovali o plánované výstavbě chodníku mezi zahradami Linhových a pana Pokorného. Význam stavby spočívá hlavně ve zlepšení komfortu dostupnosti zastávky stávající pěšinou. Nový úsek chodníku má délku 88 m a šířku 1, 5 m. Součástí stavby bude i osvětlení chodníku, předpokládají se 3 lampy s podzemním vedení v chráničce. V rámci výstavby budou realizovány i vegetační úpravy ploch zasažených stavbou, tzn. zatravnění a osázení vhodnými dřevinami.

DOSTAVBA CHODNÍKŮ

Od 11. března se vrátí do obce pracovníci firmy Eurovia, kteří by měli dokončit chodníky včetně terénních úprav. Dokončení akce bude spojeno s jistým omezením a pohybem techniky a stavebních strojů v obci. Dovoluji si vás tímto požádat o trpělivost a shovívavost na dobu nezbytně nutnou k dokončení prací. Výsledek bude stát určitě za to!

NOVÝ ÚZEMNÍ PLÁN

Po dlouhých přípravách je schváleno zadání územního plánu pro Dolní Lažany. Roli výkonného pořizovatele územního plánu nám plní MÚ Moravské Budějovice, odbor územního plánování. Obec musí vybrat

architektonickou kancelář, která připraví grafickou a textovou část ÚP. Ta by měla splňovat požadavky na střednědobý výhled proměny centra naší obce. Předpokládané náklady na tuto část jsou 70 000,- Kč.

Zatím jsme ve fázi, kdy přijímáme nabídky zhotovitelů díla. Někteří z nich nám

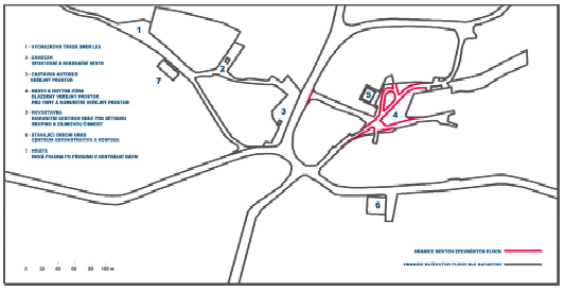

zaslali návrh své představy (zdarma).

DEMOLICE SENÍKU

Téměř dva roky bylo součástí obce memento seníku. Ve středu 6. 3. započala demolice objektu. Těžký stavební stroj se po ránu zakousl do ohořelé konstrukce seníku. Kdo se zastavil, mohl vidět koncert velkého „chapadla“ stroje nápadně připomínajícího tyrannosaura rexe ze Spielbergova Jurského parku. Druhý den bylo hotovo.

NOVOROČNÍ OHŇOSTROJ

Ohňostroj už tradičně patří k oslavám Nového roku po celém světě. Když stovky světel s typickým rachotem a hvizdem rozzáří oblohu, všichni bez dechu hledí vzhůru. Ohňostroje milují děti i dospělí bez rozdílu věku.

Podobný scénář v komorním provedení si připravili i zastupitelé v Dolních Lažanech. V podvečer Nového roku po krátkém proslovu starostky čekala na všechny přítomné pětiminutová světelná show. Za zvuku Vivaldiho tónů se obloha rozzářila stovkami světel, aby osvítila hladinu rybníku Zámeček. Diváci podívanou ocenili uznalým potleskem. Byl to hezký začátek na úvod roku a děkujeme všem, kteří nelenili a přišli se podívat.

PF 2019

ZIMNÍ VÝŠLAP NA MAŘENKU

Vrchol Mařenka (711 m) je nejvyšším bodem okresu Třebíč a zároveň významným bodem Křižanovské vrchoviny. Kovová a architektonicky zdařilá rozhledna Mařenka vysoká 31 metrů zde bylo otevřena na podzim roku 2012.

Ranní sněžení a silný vítr zřejmě odradil účastníky výšlapu a mnoho se nás nesešlo. Původně plánovanou cestu z Bítovánek jsme kvůli nepříznivému počasí zkrátili a vyšli z lesní cesty. V lese se vítr utišil a lehké sněžení dělalo túru pohádkovou. V přírodě je zkrátka vždycky krásně. Doušek něčeho ostřejšího a zima nám rozhodně nebyla. K tomu, abychom se mohli rozhlédnout po krajině, stačilo už jen

vystoupat asi 200 metrů prudšího kopce a vyšlapat 157 schodů.

Znovu si poslechnout příběh Mařenky v podání pana Petrů, pozdravit se známými, vše zapít horkým čajem

s kapkou rumu, pochutnat si na opečeném špekáčku – o to všechno přišel ten, kdo nedošel.

Závěrečné foto a hurá za pec ☺! Bylo to velmi příjemné dopoledne. Ten, kdo svedl ranní boj sám se sebou ani trochu nelitoval. Jenom škoda, že se nás nepřemluvilo víc.

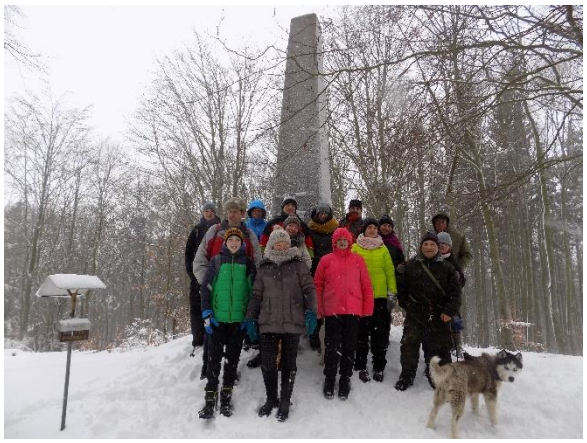

Každý účastník obdržel pamětní listinu a mohl se podepsat do návštěvní knihy.

ZABIJAČKOVÉ HODY

19. ledna byl zasvěcen zabijačkovým hodům, které byly spojené s ochutnávkou tradičních zabijačkových specialit a s prodejem domácích výrobků od řezníka Jirky Pánka. Předem byly připraveny všechny dobroty, které jsou typické pro moravskou zabijačku – prdelačka (zabijačková polévka), jaternice, jelítka, tlačenka, ovarové koleno či domácí škvarky.

Na místě se připravovali čerstvé vepřové řízky, točilo se pivo a podávaly nápoje, které k zabijačce neodmyslitelně patří.

Jsme rádi, že jste přišli posedět a ochutnat vše, co patří na tradiční zabijačkový stůl. Po celý den vládla v přísálí příjemná atmosféra a díky vaší podpoře se nám podařilo prodejem vytvořit zisk ve výši 4 075,- Kč.

Tato akce měla i jednu stinnou stránku. Pana Kruly při odchodu postihla lehká cévní mozková příhoda, která nezůstala zcela bez následků. V současnosti je bohužel dlouhodobě hospitalizován v nemocnici. Zastupitelé obce by mu rádi alespoň touto cestou chtěli popřát brzké zotavení.

NÁVŠTĚVA HORÁCKÉHO DIVADLA

Prvním kulturním zážitkem v letošním roce, který pro občany zprostředkoval obecní úřad, byla návštěva Horáckého divadla v Jihlavě.

HORÁCKÉ DIVADLO JIHLAVA

Pozvali jsme vás na populární interaktivní detektivní komedii odehrávající se v kadeřnictví, jejíž děj se točí kolem vraždy koncertní pianistky. Případ následně musí vyřešit sami diváci a usvědčit vraha na základě vlastního subjektivního vnímání událostí.

Do Jihlavy jsme jeli autobusem divadla a před představením zbylo dost času, abychom mohli posedět v příjemném prostředí divadelní kavárny. A co můžeme prozradit z děje?

V kadeřnickém salonu Splašené nůžky pracuje svérázný a zábavný personál

a chodí sem stálí i náhodní zákazníci. Když se najednou v poschodí nad kadeřnickým salonem stala vražda, stávají se všichni diváci v hledišti nestrannými svědky a pozorovateli. Diváci mají možnost vyzpovídat všechny podezřelé a nakonec i usvědčit vraha. Možná někomu tenhle druh zábavy připadá bláznivý, ale na druhou stranu, kdy se komu stalo, že mohl

ovlivnit děj hry, mluvit s postavami a dokonce vypátrat vraha!

Pokud můžu sama za sebe – skvěle jsem se bavila!

SPOLEČENSKÝ PLES

To, že plesová sezóna je v plném proudu bylo znát i v Lažanech. V letošním roce spojili svoje síly zastupitelé obce spolu s členy hasičského sboru a uspořádali **Společenský ples**. Zastupitelé si vzali na starost organizaci plesu, hasiči se věnovali zajištění občerstvení.

Neformální přivítání a ples mohl začít.

Skupina Kalíšci nabídla hudební repertoár, který přispěl k dobré náladě a příjemné zábavě.

Výborně bylo postaráno i o občerstvení pro plesající. Mladí hasiči se své role zhostili na výbornou.

Domů si návštěvníci odnášeli více než dvě stovky cen. Nechyběla ani slosovací tombola, kde byl ve hře například wellnes poukaz pro dva do Zámku Valeč,

kuchyňská linka, fritovací hrnec, dort nebo tříletá whisky. Hlavní cenou plesu byl LED televizor, jehož šťastným výhercem se stal pan Ladislav Papoušek.

Návštěvnost plesu byla poměrně vysoká a každý, kdo přišel, si užil skvělé atmosféry. Výtěžek z plesu pro obec byl 13 089,-

TURNAJ VE STOLNÍM TENISE

V zimní sobotní den 9. 2. 2019 se konal v pořadí první turnaj ve stolním tenise **O putovní pohár místostarosty**. Napoprvé byl zájem o turnaj slušný, sešlo se 8 hráčů, z toho 1 žena a 2 dorostenci. Jsme rádi, že nehráli jen samí muži. Soupeřením s ženou a mládeží získává turnaj zajímavý náboj a společenskou atmosféru.

Turnaj probíhal v soubojích každý

s každým hrou na dva malé vítězné sety do 11 bodů. Zápasy byly vyrovnané a rozdíly ve výkonnosti nebyly velké. V průběhu

soutěže se rekrutovali určití favorité i méně úspěšní a pořadí určil rozdíl vítězných a prohraných setů.

Na třetím místě skončil Ladislav Papoušek z Jaroměřic, stříbro patřilo Stanislavu Zikmundovi z Lesůněk a Jan Wolf se stal držitelem zlata a putovního poháru.

Musíme poděkovat jak organizátorům turnaje, kteří se o závodníky starali, tak i všem hráčům za jejich účast a sportovní výkony.

Závěr sportovního dne patřil dětem, nové základně „ping-ponkářů“ ☺

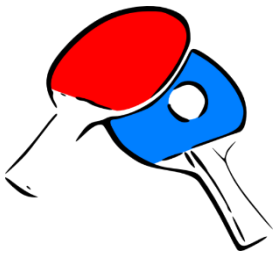

SETKÁNÍ SENIORŮ

Již tradiční bylo setkání seniorů v Dolních Lažanech, které se konalo 16. února 2019. Atmosféra tohoto setkání byla velice příjemná, nechybělo ani pohoštění. Na úvod setkání vystoupily děti se svým připraveným programem v režii paní Vojtěchové.

K dobré náladě všech přítomných přispěl i František Sobotka.

Setkání bylo obohaceno poutavým vyprávěním pana Chromého o jeho pobytu v Austrálii. Zajímavostí bylo opravdu mnoho.

Zbytek podvečera patřil volné zábavě. Přišli jste si posedět a popovídat se svými známými a to nás těší. Jako poděkování všem dříve narozeným za přínos pro obec jsme předali každému účastníku setkání lahev vína s originální etiketou a pro ženy byly připraveny růže. Milé bylo gesto těch

dam, které svoji květinu poslaly na hrob paní Anežky Papouškové a věnovaly jí tak vzpomínku.

Těšíme se na Vás i napřesrok!

KALENDÁŘ KULTURNÍCH AKCÍ NA MĚSÍC BŘEZEN A DUBEN 2019

DATUM	NÁZEV AKCE	MÍSTO KONÁNÍ
29. 3. 2019 v 18^{00} hodin	**OCHOTNICKÉ PŘEDSTAVENÍ**	sál Obecního úřadu
30. 3. 2019 v 10^{00} hodin	**JARNÍ VÝCHÁZKA**	sraz před OÚ
5. 4. 2019 od 18^{00} hodin	**NOC (večer) S ANDERSENEM**	knihovna
13. 4. 2019 v 14^{00} hodin	**ČISTÁ VYSOČINA“**	sraz před OÚ
16. 4. 2019 v 17^{00} hodin	**JARNÍ FLORISTIKA**	přísálí Obecního úřadu
27. 4. 2019 od 21^{00} hodin	**NOČNÍ PROHLÍDKA BASILIKY**	individuálně
30. 4. 2019 v 19^{00} hodin	**PÁLENÍ ČARODĚJNIC**	za Obecním úřadem

NA KVĚTEN A ČERVEN PŘIPRAVUJEME

upřesníme	**VÝLET NA KOLE NA SÁDEK**	sraz před OÚ
19. 5. 2019 v 14^{00} hodin	**DEN PRO MAMINKY**	sál Obecního úřadu
25. 5. 2019 upřesníme	**LAŽANSKÝ SEDMIBOJ aneb HLEDÁNÍ POKLADU**	u rybníku Zámeček
8. 6. 2019 od 10^{30} hod	**DĚTSKÝ DEN**	u rybníku Zámeček

INFOROMACE K PŘIPRAVOVANÝM AKCÍM PRO DĚTI

LAŽANSKÝ SEDMIBOJ aneb PUTOVÁNÍ ZA POKLADEM

Pokud fandíte sportovním, logickým či únikovým hrám, zkrátka všem těm, které vyžadují fyzickou zdatnost, zdravý logický úsudek, mrštnost a v neposlední řadě důvtip a taktiku, pak rozhodně navštivte 25. května Dolní Lažany, lokalitu u rybníku Zámeček. Pro letošní rok jsme se rozhodli připravit pro děti sedmiboj - hru, která svým charakterem bude připomínat legendární dobývání pevnosti Boyard.

Dvou či tříčlenné hlídky budou muset na stanovištích získat indicie k tomu, aby dokázaly vyluštit heslo, pod kterým je ukrytý ten jediný správný klíč, který otevírá truhlu s pokladem. Na stanovištích se, stejně jako ve známé televizní soutěži, setkají s moudrým poustevníkem, který je zavede do světa hádanek, budou potřebovat sílu v soubojích se siláky i důvtip při řešení nástrah cesty. Pro bližší orientaci ve hře budou její pravidla vyvěšena začátkem dubna 2019 spolu s registracemi na webových stránkách obce Lažany (www.obec.dolnilazany.cz).

Co je třeba vědět již nyní:

- datum konání: 25. května od 14 hod.
- kde: Dolní Lažany u rybníku Zámeček
- registrace: začátek dubna 2019 na www. obec.dolnilazany.cz
- kdo se registruje: 2–3členné hlídky kategorie: mladší (5–9 let), starší (10–14 let) Pojďte s námi získat klíče k lažanskému pokladu a hlavně zjistit, co nebo kdo, to vlastně je! Těšíme se na Vás!

DEN DĚTÍ

Oslava svátku dětí letos proběhne 8. června u rybníku Zámeček. Dopoledne děti mohou zhlédnout ukázku práce vojáků se psy a dravci. Páni kluci si mohou prohlédnout a osahat zbraně, svést se v obrněném autě a zeptat se na všechno, co je zajímává. Odpoledne budou připraveny pro děti soutěže s odměnami, občerstvení, skákací atrakce a další.

Vše by se mělo odehrávat opět u rybníku Zámeček.

Na všechny děti čeká zábavný den plný her.

I LETOS JSTE SE MOHLI SETKAT S DĚTMI PŘESTROJENÝMI ZA KRÁLE A JEJICH DOPROVODEM. VŠICHNI, KDO JSTE OTEVŘELI DVEŘE, VYSLECHLI KOLEDU A PŘISPĚLI DO KASIČKY, PŘIJMĚTE PODĚKOVÁNÍ!

NA KONTO TŘÍKRÁLOVÉ SBÍRKY PŘIBYLO OD LAŽANSKÝCH

4 640 Kč.

CO NOVÉHO V KNIHOVNĚ

Zima končí a začíná krásný jarní měsíc březen, který je zasvěcen všem milovníkům knih. Zveme vás proto do naší obecní knihovny, tentokrát v nových prostorách (místo kanceláře OÚ) To, co jste nestihli přečíst v zimě, dožeňte v březnu! Knihovna i knihovníci se na Vás těší!

Půjčování knih v roce 2019

Půjčovní doba: 17^{00} – 18^{00} hodin.

- ✓ 23. března 2019
- ✓ 13. dubna 2019
- ✓ 4. května 2019
- ✓ 25. května 2019

Večer ~~Noc~~ S ANDERSENEM 2019

v pátek 5. dubna
18^{00} - 23^{00} hodin

Dánský pohádkář Hans Christian Andersen pro nás napsal spoustu krásných příběhů. Jako připomínka jeho narození probíhá po celé Evropě Noc s Andersenem - letos již po 19. Jaké je asi kouzlo hlasitého předčítání pohádek? Rozhodli jsme se, že si takový večer vyzkoušíme!

PŘIDÁTE SE TAKÉ?

Zveme všechny děti na večer plný zábavy, pohádek a překvapení. Začínáme v 18^{00} hodin a na noc se rozejdeme do svých postýlek – nebo taky ne.
Přihlásit se mohou děti ve věku od 6 ti do 12 ti let.

Vzhledem k omezenému prostoru je nutné vyplnit a odevzdat přihlášku nejpozději do 25. 3. 2019.

O DOLNOLAŽANSKÉM ZPRAVODAJI

Dolnolažanský zpravodaj je dvouměsíčník vydávaný obcí Dolní Lažany a určený pro komunikaci obecního úřadu s občany.

Termíny vydání a uzávěrky

Výtisk	Číslo	Uzávěrka podkladů do:	Distribuce do:
leden	1/19	31. 12. 2018	15. 1. 2019
březen	2/19	28. 2. 2019	15. 3. 2019
květen	3/19	30. 4. 2019	15. 5. 2019
červenec	4/19	30. 6. 2019	15. 7. 2019
září	5/19	31. 8. 2019	16. 9. 2019
listopad	6/19	31. 10. 2019	15. 11. 2019

Přispívat do Dolnolažanských listů může kdokoli po dohodě s tvůrci zpravodaje. Příspěvky zasílejte elektronicky, obrázky a texty v oddělených souborech, na e-mailovou adresu obec.dolnilazany@email.cz . Větší děti si mohou vytvořit vlastní stránky jako součást zpravodaje.

Distribuce:

Do všech poštovních schránek v Dolních Lažanech zdarma. Chalupářům se zpravodaj nedodává, ale mohou si ho vyzvednout u paní Krotké v obchodě nebo na OÚ Dolní Lažany v úředních hodinách. Zpravodaj bude k dispozici v elektronické podobě na stránkách obce www.dolnilazany.cz

Vydává:

Obec Dolní Lažany, tel.: 602 563 153 nebo 608 621 840, email: obec.dolnilazany@email.cz

Evropský parlament vyzval Evropskou komisi, aby zanalyzovala dopady střídání zimního a letního času v zemích EU. Mělo by se jednat o první krok směrem k legislativní úpravě, která může skončit i zrušením střídání času. Nicméně, letos se ještě žádné změny nedočkáme.

Od 31. března začíná letní čas!

Zvěrkovice - dobrého divadla tradice !

Ochotnický soubor Zvěrkovice uvádí komedii o dvou dějstvích.

Osel je osel !

Starý pan domácí je bohatý člověk a láme si hlavu, komu své jmění jednou odkáže. Toť problém.

Hru sehrajem 29. března 2019 v 18^{00} hodin

Hrají

Josef Suchomel - Mirek Petříček
Faltová - Jana Bartuňková
Plíšek - Jana Puklická
Klára - Naďa Pellová

Růženka - Blanka Paulová
Olga - Iva Procházková
Hladík - Aleš Svoboda
Bohouš - Karel Rada

Nápověda - Věra Bartuňková
Režie - Antonín Antl

Vstupné je dobrovolné. **Srdečně všechny zveme.**